

Mas Inversión en Petroperú: ¿Limitando al capital privado?

Petroperú es una de las empresas estatales más grandes del país. Con 34 años de existencia (nació en julio de 1969), Petroperú tiene el mayor presupuesto de todas las empresas públicas (S/. 4,587 millones para el año 2003) y que es aún mayor -por ejemplo- al presupuesto de los sectores Defensa (S/. 3,066 millones), Interior (S/. 2,855 millones) y de todo el sector Educación (S/. 3,585 millones).

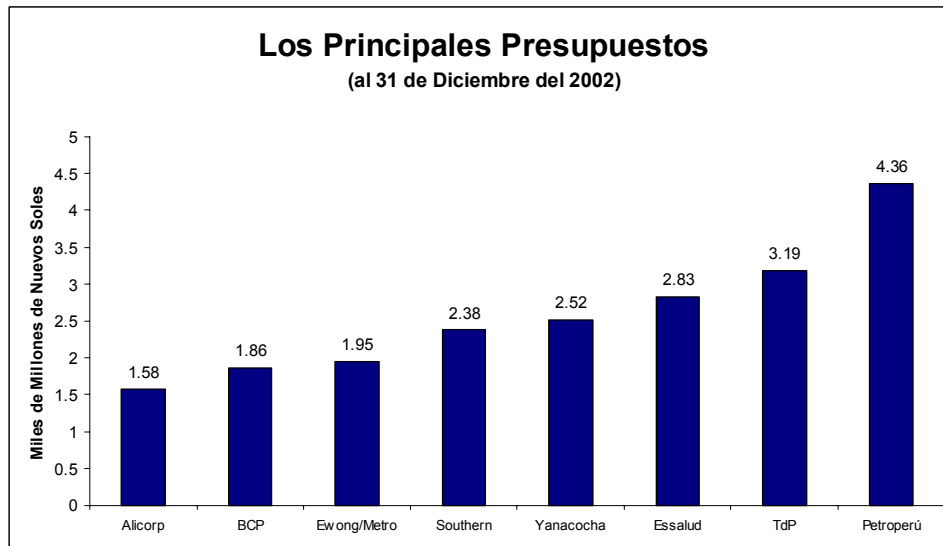

Fuentes: Peru: Top 10 000 Companies (2003). Elaboración: CAD

La Comisión de Energía y Minas del Congreso recientemente aprobó insistir en su posición de excluir a Petroperú de la modalidad de promoción de la inversión privada consistente en la venta de activos y/o acciones según lo permite los incisos a) y d) del artículo 2 del Decreto Legislativo Nro. 674, Ley de la Promoción de la Inversión Privada. Dicha decisión pasará al pleno del Congreso de la República en los próximos días. Hay que recordar que el Poder Ejecutivo observó recientemente dicho proyecto de ley por considerar que se desalienta la inversión privada y atenta contra el rol subsidiario del Estado.

Si bien el proyecto mantiene las modalidades de inversión privada referidos a la participación privada mediante capitalización, concesión, contratos de gerencia, asociación estratégica, "joint ventures" y otras (incisos b y c), es necesario preguntarnos si en las actuales circunstancias en que existe consenso que Petroperú requiere con urgencia nuevas inversiones, resultaría conveniente reducir las posibilidades de atraer inversión privada en esta empresa.

De otro lado, independientemente de la decisión política de conservar o no las Unidades de Negocio de Petroperú en propiedad del Estado, es importante que la empresa sea administrada con criterios de eficiencia privada para lo cual se requiere ejercitar los mecanismos de transparencia y vigilancia ciudadana. De su eficiencia, dependerá que Petroperú signifique un beneficio para todos o una carga muy pesada.

En adelante mostramos algunos datos financieros relevantes sobre el funcionamiento de Petroperú en los últimos cinco años.

1. Gasto Corriente e Inversión

Entre 1999 y el 2003 Petroperú tiene un nivel promedio de US\$ 1,305 millones de gasto corriente, que equivale al 99% de su presupuesto total, mientras que sólo invierte aproximadamente US\$ 13.6 millones anuales promedio en el mismo periodo, lo que equivale al 1% de su presupuesto de gastos.

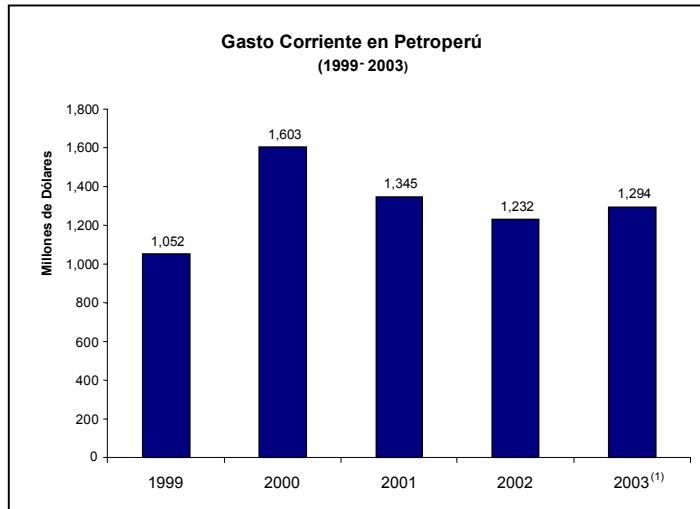

(1) Presupuesto de Apertura.
Fuente: Petroperú

<input checked="" type="checkbox"/> Gasto Corriente en Petroperú (1999 - 2003) (en millones de US\$)					
Años	1999	2000	2001	2002	2003 ⁽¹⁾
Gasto Corriente	1,052	1,603	1,345	1,232	1,294

(1) Presupuesto de Apertura.
Tipo de Cambio: S/. 3.5 por dólar
Fuente: Petroperú

Dicho nivel de inversiones es bastante bajo si se compara con las inversiones de empresas similares en países cercanos. Así, según el dictamen del proyecto de ley en referencia, la empresa estatal colombiana en el mismo período invierte en promedio US \$ 757 millones anuales y la empresa estatal ecuatoriana un promedio de US \$ 53 millones anuales.

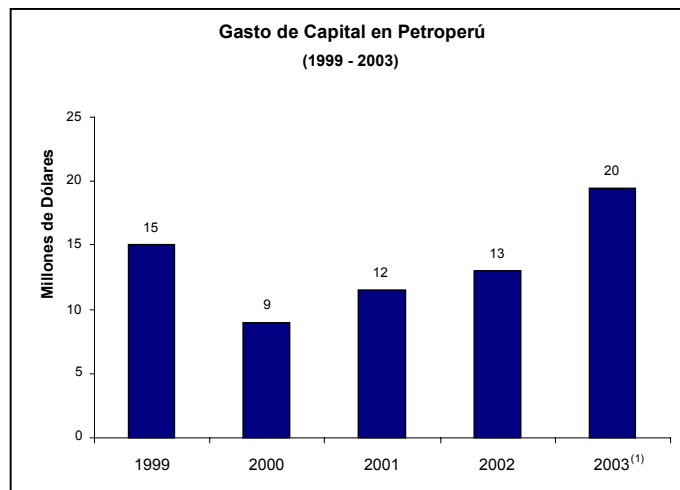

(1) Presupuesto de Apertura
Tipo de Cambio: S/. 3.5 por dólar
Fuente: Petroperú

<input checked="" type="checkbox"/> Gasto de Capital en Petroperú (1999 - 2003) (en millones de US\$)					
Años	1999	2000	2001	2002	2003 ⁽¹⁾
Gasto de Capital	15	9	11.5	13	19.5

(1) Presupuesto de Apertura.
 Tipo de Cambio: S/. 3.5 por dólar
 Fuente: Petroperú

El déficit de inversión se observa por ejemplo en que el Estado no cuenta en la actualidad con los recursos suficientes para invertir en la modernización de la refinería de Talara que, según estimados de Petroperú, requiere algo más de US \$ 270 millones para la ampliación de su capacidad de destilación y para producir gasolina de alto octanaje sin plomo. Es evidente entonces, que la participación privada en sus diversas modalidades es importante para superar estos problemas.

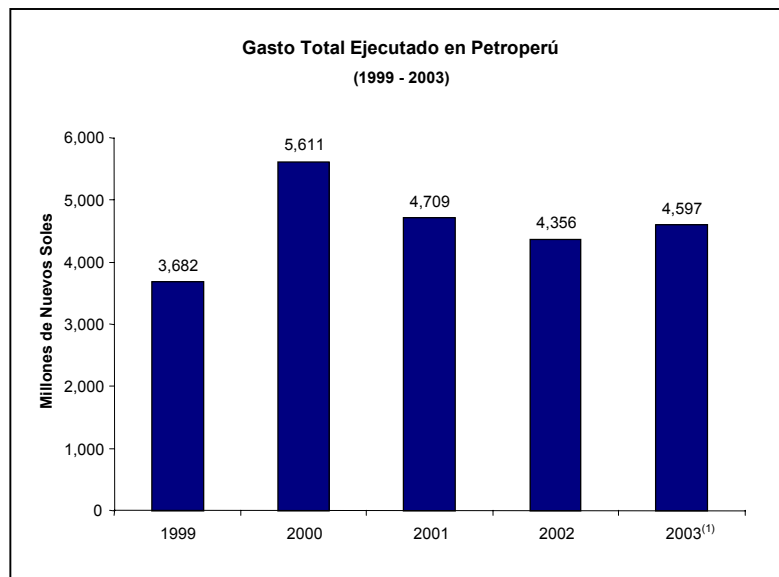

(1) Para el año 2003 se ha considerado el Presupuesto de Apertura
 Fuente: Petroperú, Portal de Transparencia MEF y Portal de FONAFE. Elaboración: Ciudadanos al Día.

<input checked="" type="checkbox"/> Gasto Total Ejecutado en Petroperú (1999 - 2003) (en nuevos soles)						
Años	Gasto Total Ejecutado	Gasto Corriente ⁽¹⁾	% del total	Gasto de Capital ⁽²⁾	% del total	Total
1,999	3,682,271,415	3,629,775,149	99	52,496,266	1	100
2,000	5,611,085,573	5,579,482,744	99	31,602,829	1	100
2,001	4,709,012,351	4,668,581,072	99	40,431,279	1	100
2,002	4,356,360,369	4,311,621,977	99	44,738,392	1	100
2,003 ⁽³⁾	4,597,204,324	4,528,727,620	99	68,476,704	1	100

(1) El Gasto corriente comprende la compra de bienes, insumos y suministro, gasto de personal, servicios prestados por terceros, pago de tributos, gastos diversos de gestión, participación en las utilidades.

(2) Proyectos de Inversión y otros Gastos de Capital

(3) Para el año 2003 se ha considerado el Presupuesto de Apertura

Fuente: Petroperú, Portal de Transparencia MEF y Portal de FONAFE. Elaboración: Ciudadanos al Día.

2. Indicadores de Utilidad/ Pérdida

Otro indicador importante para analizar la situación de Petroperú es su nivel de utilidades o pérdidas en los cinco años. Así, se observa que en los últimos cinco años su nivel de utilidad operativa (antes de impuestos) y la utilidad neta (después de impuestos) ha sido variable pero decreciente. El año 1999 registró S/. 399 millones como utilidad operativa y S/. 31 millones como utilidad neta y en septiembre del 2003 cerró con una utilidad operativa S/. 169 millones pero con una pérdida de S/. 35 millones neto.

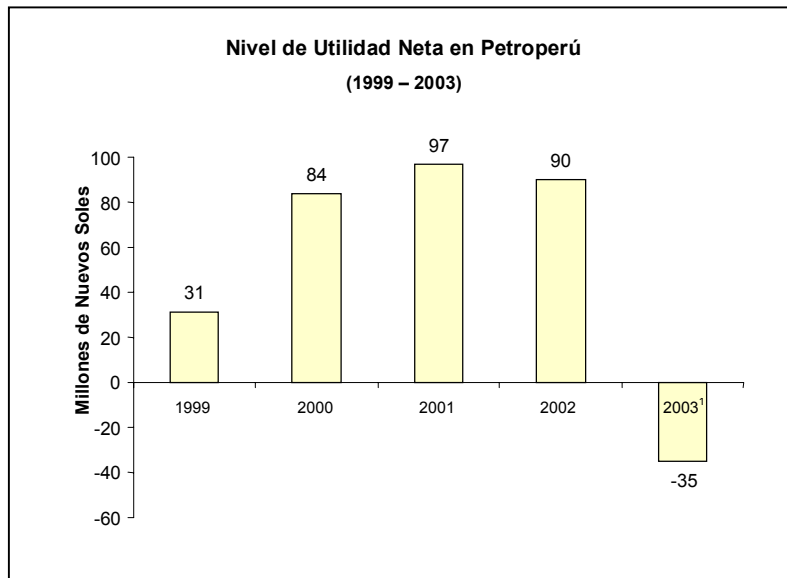

(1) A septiembre del 2003

Fuente: FONAFE – Petroperú. Elaboración: Ciudadanos al Día

Nivel de Utilidad / Pérdidas en Petroperú (1999 – 2003) (en nuevos soles)			
Años	Ingresos Brutos Totales	Utilidad Operativa (antes de impuestos)	Utilidad Neta (Después de impuestos)
1,999	3,974,055,000	399,086,000	31,488,000
2,000	5,694,079,000	101,412,000	83,905,000
2,001	4,393,328,338	400,202,000	96,899,000
2,002	4,358,939,894	258,400,264	90,155,904
2,003 ⁽¹⁾	3,548,772,684	169,786,252	-34,798,260

(1) Montos a septiembre del 2003

Fuente: FONAFE – Petroperú. Elaboración: Ciudadanos al Día

3. Indicadores de Gasto Corriente

Petroperú gastó el año 2002 aproximadamente S/. 4,312 millones (US\$ 1,232 millones) en el rubro gasto corriente. Dentro de este concepto, el rubro “compra de bienes”, que incluye los insumos y suministros que utiliza la empresa, constituyó es el más importante con el 79% del total; le siguió el rubro “servicios de terceros” con el 8% y “gasto de personal” con 5.7% así como otros gastos por 7%, como se podrá apreciar en el cuadro siguiente.

Rubro de Gasto Corriente en Petroperú

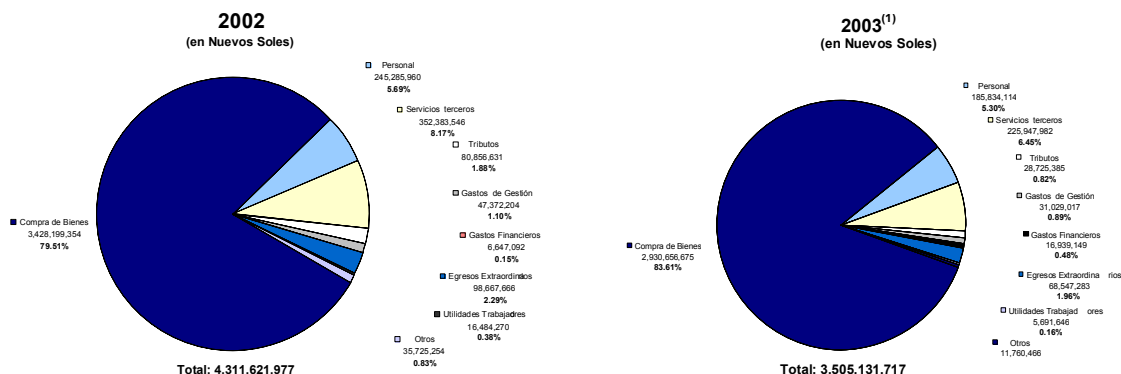

(1) Monto acumulado al mes de setiembre
Fuente: FONAFE. Elaboración: Ciudadanos al Día - CAD

Rubro de Gasto Corriente en Petroperú
(2002 – 2003)
(en nuevos soles)

Año	Compra de Bienes	Personal	Servicios terceros	Tributos	Gastos de Gestión	Gastos Financieros	Egresos Extraordinarios	Utilidades Trabajadores	Otros	Total
2002	3,428,199,354	245,285,960	352,383,546	80,856,631	47,372,204	6,647,092	98,667,666	16,484,270	35,725,254	4,311,621,977
2003 ⁽¹⁾	2,930,656,675	185,834,114	225,947,982	28,725,385	31,029,017	16,939,149	68,547,283	5,691,646	11,760,466	3,505,131,717

(1) El monto 2003 es el acumulado al mes de setiembre
Fuente: FONAFE. Elaboración: Ciudadanos al Día - CAD

4. Indicadores de Gasto en Personal

Un rubro importante de gasto se refiere al gasto de personal en planillas (activos) como en pensiones (cesantes). Petroperú tiene en la actualidad 1,716 trabajadores y 1,666 pensionistas, de los cuales el 74% pertenecen al D. Ley 20530. En total, Petroperú gastó el año 2002, S/. 245 millones en gasto de personal. De este monto, en sueldos y salarios se gastó S/. 122 millones; en pensiones, la suma de S/. 75 millones; en pagos a la Seguridad Social, un total de S/. 11 millones y en pago de CTS, la suma de S/. 9.3 millones, como se podrá apreciar en el siguiente cuadro.

Rubros de Gasto de Personal en Petroperú

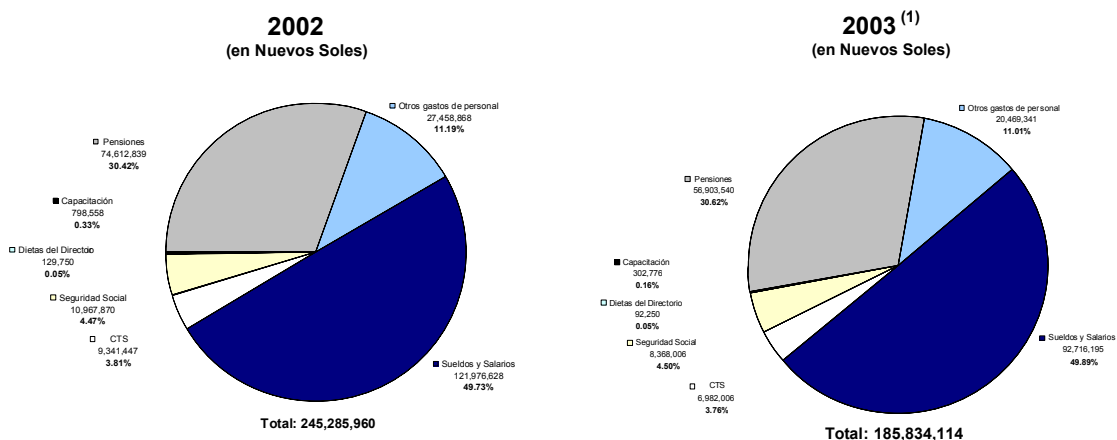

(1) Monto acumulado al mes de setiembre
Fuente: FONAFE. Elaboración: Ciudadanos al Día - CAD

**Rubros de Gasto Personal en Petroperú
(2002 – 2003)
(en nuevos soles)**

Año	Sueldos y Salarios	CTS	Seguridad Social	Dietas del Directorio	Capacitación	Pensiones	Otros gastos de personal	Total Gastos de Personal
2002	121,976,628	9,341,447	10,967,870	129,750	798,558	74,612,839	27,458,868	245,285,960
2003 ⁽¹⁾	92,716,195	6,982,006	8,368,006	92,250	302,776	56,903,540	20,469,341	185,834,114

(1) Para el año 2003 el monto es el acumulado al mes de setiembre
Fuente: FONAFE. Elaboración: Ciudadanos al Día - CAD

5. Unidades Privatizadas y No Privatizadas

Con el inicio del proceso de promoción de la inversión privada en el país en la década de los 90, hubo cierta resistencia en la participación de inversión privada en los activos de ciertas unidades de negocios de Petroperú. No obstante, entre 1996 y 1998 se logró convocar al capital extranjero en las Unidades de Negocio que a continuación se detallan:

**Unidades de Petroperú Privatizadas
(1996-1998)**

Unidad de Negocio Privatizada	Area	Fecha	Operador	Producción-Capacidad	Reservas
Exploración & Producción	Lote 8/8X (Selva)	Julio 1996	Pluspetrol	25 Mbd	74 Mmb
	Lote X/XI (Talara)	Dic 1996	Pérez Compac	17 Mbd	40 Mmb
Refinerías	Refinería La Pampilla	Ago 1996	Repsol	102 Mbd	
Terminales	Terminales del Norte	Ene 1998	GMP S.A.	1,000 Mb	25 Mbd
	Terminales del Centro	Ene 1998	Serlipsa	1,000 Mb	30 Mbd
	Terminales del Sur	Ene 1998	GMP S.A.	1,1000 Mb	30 Mbd
Lubricantes	Petrolube	Ago 1996	Mobil Oil del Perú	630 Bd	

Fuente: Página Web Petroperú (www.petroperu.com)
Elaboración: Ciudadanos al Día

Asimismo, se puede observar las unidades que a la fecha pertenecen al Estado peruano y que representan lo que Petroperú administra directamente como empresa.

**Unidades de Petroperú en Propiedad del Estado
(Al 15 de noviembre del 2003)**

Actividad	Infraestructura
Transporte de Petróleo	<ul style="list-style-type: none"> • Oleoducto Nor Peruano • Ramal Norte • Flota Marítima y Fluvial contratada
Refinación de Petróleo	<ul style="list-style-type: none"> • Refinería Talara • Refinería Conchán • Refinería Iquitos • Refinería El Milagro • Refinería Pucallpa (alquilada a terceros)
Comercialización de Productos Derivados de Petróleo	<ul style="list-style-type: none"> • Plantas de Venta propias • Capacidad de almacenamiento contratada en Terminales y Plantas de Venta operados por privados • Red de Estaciones de Servicio de terceros afiliadas

Fuente: Página Web Petroperú (www.petroperu.com)
Elaboración: Ciudadanos al Día

6. Principales Proveedores Petroperú

Otro dato relevante en relación a Petroperú es su lista de principales proveedores. Se observa que uno de sus principales proveedores es la Marina de Guerra del Perú que ocupa el tercer lugar. A continuación se podrá ver la lista de los 10 principales proveedores, con información al tercer trimestre del presente año. La lista completa puede ser vista en el portal de transparencia de Petroperú (www.petroperu.com).

 Los 10 Principales Proveedores de Petroperú Año 2003 ⁽¹⁾		
Orden	Proveedor	Monto Contratado en S/.
1	Transgas Shipping Lines SRL	26,128,525.00
2	Petrolera Transoceánica S A	11,314,123.20
3	Marina de Guerra del Perú	6,007,799.37
4	Sistemas Alternativos de Beneficios S.A.	4,499,999.99
5	Barcino S.A.	3,116,080.94
6	Rep.Navieras y Aduaneras S.A.C.	2,739,510.71
7	Forza S.A.	2,050,799.27
8	Viproseg S.A.	1,467,961.86
9	Ag.Marit.Nav.Marking S.A.	1,394,297.22
10	JMG Servicios SRL	932,950.00

(1) Acumulado a setiembre del 2003
Fuente: Página Web Petroperú (www.petroperu.com)
Elaboración: Ciudadanos al Día

 Datos Laborales de Petroperú (A setiembre 2003)	
Total de Trabajadores:	1,716
o Gerentes:	31
o Jefes:	58
o Supervisores:	570
o Empleados:	898
o Obreros:	217
Total de Pensionistas:	1,666
o D. Ley 20530:	1,225
o Otros:	441
Número de Directores:	5